

# Avance del Mercado Laboral

## Presentación

Los registros laborales de julio son positivos ya que sigue descendiendo el paro registrado y aumentando la afiliación, si bien esta última, corregida de estacionalidad, sigue descendiendo. El empleo temporal impulsa además la coyuntura laboral de julio. Al mismo tiempo, la EPA del segundo trimestre confirma un aumento de los ocupados por primera vez desde el segundo trimestre de 2008. Sin embargo, el fuerte crecimiento que ha registrado la población activa, tras dos trimestres de descenso, ha supuesto un nuevo incremento del número de parados según esta fuente. Así, la creación de empleo registrada no ha sido suficiente para lograr un descenso del paro en un trimestre estacionalmente favorable. Mal presagio de cara al segundo semestre del año, ante la conjunción de la desfavorable estacionalidad que caracteriza los meses de otoño y los previsibles ajustes de plantilla que están por venir en los sectores financiero, de la administración pública y de la obra civil.

## Puntos relevantes

- El Indicador AML Afi-AGETT muestra una senda descendente de la ocupación, con menor pendiente que la registrada el año pasado, situándose el número de ocupados algo por debajo de los 18,5 millones. Las tasas de caída del empleo se seguirán moderando hasta el 1,3% en octubre.
- Los registros laborales de julio muestran una reducción del desempleo (-74 mil) superior a la media de los últimos años y un aumento en la afiliación (+63 mil) que mejora los datos de 2009 y 2008, aunque todavía es inferior a los repuntes de los años previos a la crisis. Eliminada la estacionalidad, la afiliación sigue cayendo (-34 mil).
- La contratación indefinida desciende y reduce su peso sobre el total de contratos, hasta el 6,9%, evidenciando el carácter estacional de los contratos cerrados en julio.
- La EPA del segundo trimestre muestra un crecimiento de la población activa (+115 mil) que supera el incremento registrado en la ocupación (+83 mil), lo que ha provocado un aumento en el número de parados hasta los 4.645.000, el 20,09% de la población activa.
- La ocupación se ha incrementado por primera vez desde el IITR08, pero desciende en términos desestacionalizados (-49 mil), lo que, junto con una tasa de variación interanual todavía negativa (-2,5%), indica la continuidad del factor recesivo en el mercado laboral, aunque cada vez más atenuado.
- El incremento de la actividad se debe, principalmente, a la incorporación al mercado laboral de los inactivos, cuyo número ha descendido en 99 mil. A este incremento se suma el aumento de la población en edad de trabajar (+17 mil), cuya tendencia vuelve a ser ascendente. Los inactivos descienden tanto por la caída de los desanimados como por el "efecto trabajador añadido" ante la pérdida de renta del sustentador principal.
- La tasa de paro de los demandantes de empleo sin relación laboral (20% en junio), construida a partir de los registros laborales, puede ser una buena aproximación mensual a los datos de la EPA. Las comunidades más meridionales concentran las mayores tasas de paro de los demandantes sin relación laboral, mientras que el Valle del Ebro cuenta con las tasas de paro más bajas.
- El número de prestaciones por desempleo ha crecido un 119% desde junio de 2007 pero un tercio de los demandantes de empleo sin relación laboral carecen de prestación. La mayor cobertura por prestaciones se da en el este, el sur y las islas. La menor se da en las regiones del noroeste y el centro.

## Indicador AML Afi-AGETT

El dato de afiliación de julio ha mostrado un mejor comportamiento que en 2008 y 2009, aunque todavía se muestra menos dinámico que en los años anteriores a la crisis. En términos del indicador AML Afi-AGETT, este dato se traduce en el mantenimiento del nivel de empleo en el entorno de los 18,6 millones de ocupados, seguramente la cota más alta de empleo alcanzable en el presente año.

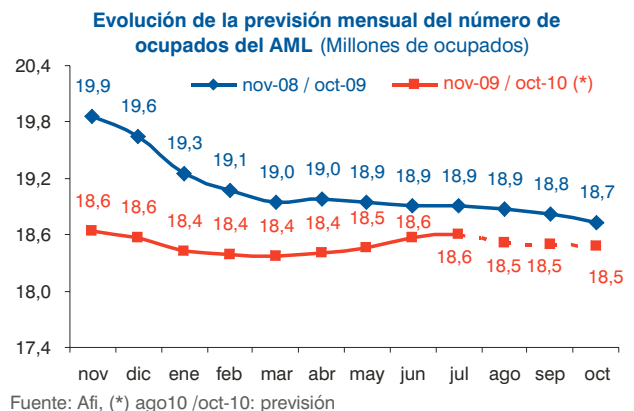

El final del verano y el otoño, periodos estacionalmente desfavorables para el empleo, provocarán que el número de ocupados descienda hasta situarse alrededor de los 18,5 millones en octubre. Dicho descenso será mucho menos acusado que el registrado en los mismos meses de 2009, reduciéndose el ritmo interanual de caída de la ocupación al -1,3%, la mejor tasa de variación desde agosto de 2008.

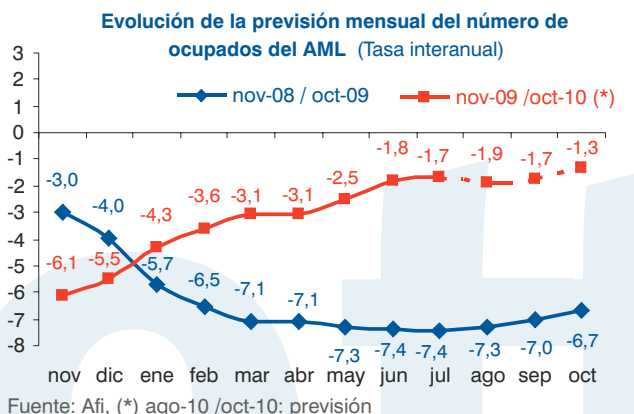

Sin embargo, persisten incógnitas sobre la evolución del empleo en la parte final del año, dados los ajustes pendientes en la Administración Pública y en la construcción de obra civil (ante el recorte en el gasto del Estado para alcanzar el objetivo de déficit), así como en el sector financiero, que habrá finalizado entonces su proceso de reestructuración.

“Los registros de empleo y afiliación han vuelto a mejorar en julio, aunque más en el caso del paro registrado, que ha descendido incluso en términos desestacionalizados ...”

El número de parados registrados en el mes de julio ha descendido en 73.790 efectivos respecto al mes anterior, lo que supone el mayor descenso en ese mes desde 1998 y una interrupción en los incrementos del paro que se venían registrando en la serie corregida de estacionalidad.

Así, en términos desestacionalizados, el paro también habría caído en casi 38 mil efectivos. Sin embargo, en términos interanuales, todavía habría en las listas del SPEE un 10,3% de parados más que hace un año, lo que supone casi 365 mil parados adicionales.

El paro registrado ha caído en todos los sectores, especialmente en los servicios, con 44.496 parados menos. La construcción habría anotado un descenso de 16.522 parados, la industria de 13.242 y la agricultura de 1.067. Sin embargo, el desempleo aumenta entre los parados sin empleo anterior (1.312). Salvo en el sector industrial, cuyo empleo se ve menos afectado por la climatología, la caída del paro en el resto de sectores podría tener un elevado componente estacional, por lo que buena parte de este descenso quedaría anulado con el transcurso del otoño.

“...mientras que la afiliación corregida de estacionalidad sigue cayendo”.

Los datos de afiliación permiten afirmar que, a pesar de que los registros de paro han sorprendido positivamente, el factor recesivo sigue presente en el mercado laboral español. El número de afiliados aumentó en julio en 62.541 personas, incremento superior a los registrados en 2009 (46 mil) y 2008 (23 mil), pero menos de la mitad del aumento registrado en un año previo a la crisis, como 2007 (115 mil) o 2006 (121 mil). Así, en términos desestacionalizados, la afiliación cayó en 34 mil efectivos.

En términos interanuales, los afiliados seguirían evolucionando positivamente, aunque la tasa de variación sobre el mismo mes de 2009 todavía se encuentra lejos de ser positiva (-1,6%).

Evolución de los registros administrativos del mercado laboral español (% de variación interanual)

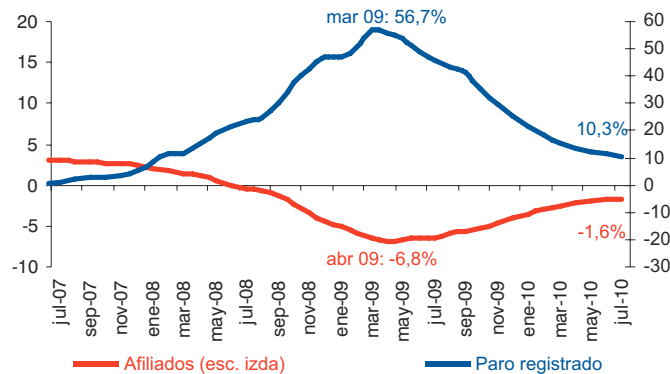

Fuente: INSS y SPEE

Variación mensual del paro en julio por sectores (miles)

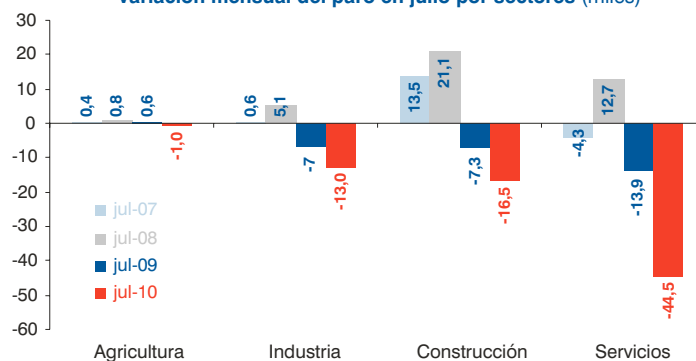

Fuente: SPEE

“La contratación indefinida desciende frente al mes anterior y reduce su peso sobre el total de contratos, hasta el 6,9%, evidenciando el carácter estacional de los contratos cerrados en julio”.

Contratación en el mes de julio  
variación interanual, en miles

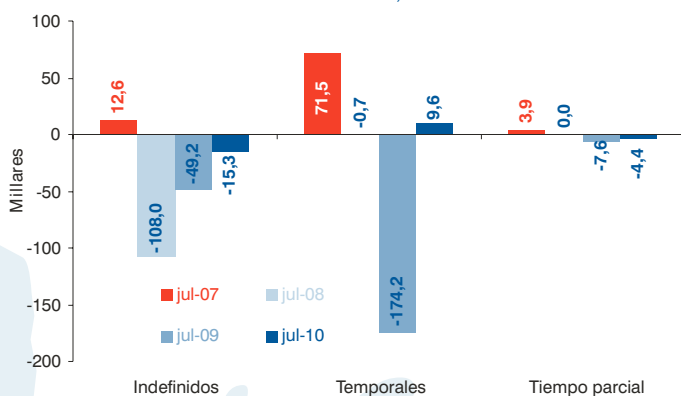

Fuente: SPEE

Por lo que respecta a la contratación, en julio se registraron 99.654 contratos más que en el mes anterior, ascendiendo la cifra total de acuerdos laborales suscritos a 1.397.265. Sin embargo, la contratación indefinida sigue manteniendo un pulso débil y pierde 2.931 contratos de este tipo respecto al mes anterior, frente un aumento de más de 102 mil en los temporales. De este modo, el porcentaje de contratos indefinidos desciende de nuevo, hasta el 6,9% sobre el total. Esto pone de manifiesto el carácter estacional de los puestos de trabajo creados el pasado mes de julio.

En términos interanuales, la contratación desciende en 5.758, como consecuencia de la caída de más de 15 mil contratos indefinidos, frente al crecimiento de la contratación temporal (+9.600). Los contratos a tiempo parcial cayeron en julio en 4.400 frente al mismo mes de 2009 y suponen tan solo 33.126, el 2,4% del total de contratos registrados.

## “La EPA del IITR10 muestra el primer crecimiento en la ocupación desde el IITR08”.

Las previsiones para los datos EPA del IITR10 apuntaban a un **aumento de la ocupación por primera vez desde el IITR08**, tal y como se ha producido. Finalmente, **el IITR10 ha mostrado un incremento de 82.700 ocupados** respecto al trimestre anterior y ha situado el agregado en 18.476.900 personas. **En términos interanuales**, el IITR10 se salda con un **descenso de la ocupación del 2,5%** (-468 mil), lo que supone una mejora respecto al ritmo de caída del trimestre anterior (-3,6%).

**Al analizar la serie desestacionalizada, se observa un descenso en la ocupación de 48.800 efectivos.** Este dato es el menos desfavorable desde el IITR08, lo que permite afirmar que, **aunque la recesión laboral persiste**, dado que se mantiene la destrucción de empleo, tanto en términos desestacionalizados como interanuales, **dicha recesión presenta una paulatina atenuación.**

Por colectivos, la ocupación aumenta respecto al trimestre anterior entre los varones (+94 mil), pero disminuye entre las mujeres (-11 mil), se incrementa la ocupación asalariada (en 110 mil personas) y desciende el número de ocupados por cuenta propia (-29 mil). De entre los asalariados, el 92% de los nuevos trabajadores ha ingresado en el mercado laboral con un contrato temporal, lo que ha provocado un repunte de la tasa de temporalidad hasta el 24,9%. Resulta evidente que en el actual momento de incertidumbre económica **el contrato temporal supone un elemento de flexibilidad que facilita la contratación y activa el mercado laboral**, por lo que dicho incremento de la tasa de temporalidad no debe verse como un factor negativo, sino como la **principal vía de acceso al mercado laboral para multitud de trabajadores que, de no existir dicha posibilidad, seguirían desempleados.** Finalmente, por grupos de edad, el número de trabajadores baja entre los menores de 25 años (-6 mil) y crece en los grupos de edad de entre 25 y 54 (+77 mil) y los mayores de 55 años (+12 mil). Por sectores, el empleo crece respecto al trimestre anterior en los servicios (+84 mil), la construcción (+37 mil) y la industria (+19 mil), y desciende en la agricultura (-57 mil).

**“Sin embargo, el aumento de la población activa ha impedido la bajada de la tasa de paro, que asciende hasta el 20,09%”.**

El aumento de la población ocupada debería haber sido suficiente para permitir una modesta bajada de la tasa de paro, si la población activa hubiese continuado descendiendo o, incluso, si ésta hubiese crecido levemente.

Sin embargo, **la población activa** ha intensificado la tendencia ascendente que mostró en el ITR10, tras los descensos registrados en los tres últimos trimestres de 2009, y **sube en 115.400 personas, hasta los 23,12 millones de activos.** Esta cifra es un **nuevo máximo histórico** en la actividad, **cuya tasa se incrementa hasta el 60,1%** de la población mayor de 16 años.

**En términos interanuales, la población activa creció en el IITR10 un 0,2%** (casi 40 mil efectivos). De este modo, rompe con dos trimestres consecutivos de bajadas a un ritmo del 0,4% interanual tanto en el IVTR09 como en el ITR10.

**Este incremento de la población activa, superior al aumento de la ocupación, ha sido el causante del nuevo repunte en el número de parados** en casi 33 mil efectivos, hasta alcanzar 4.645.000 desempleados. Como consecuencia, **la tasa de paro ha aumentado levemente, desde el 20,05% del ITR10 al 20,09% en el IITR10.**

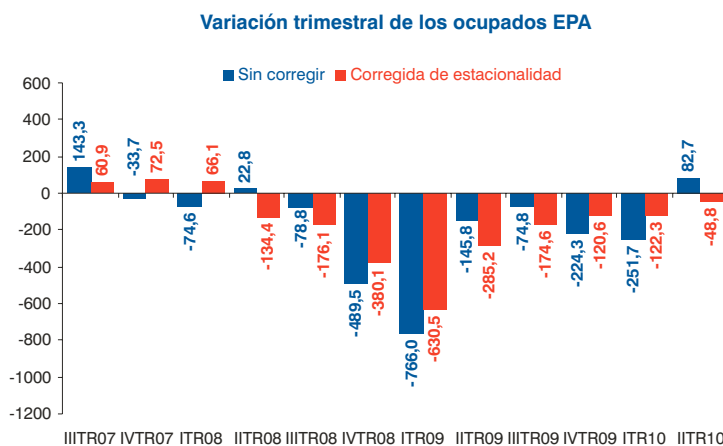

Fuente: EPA (INE)

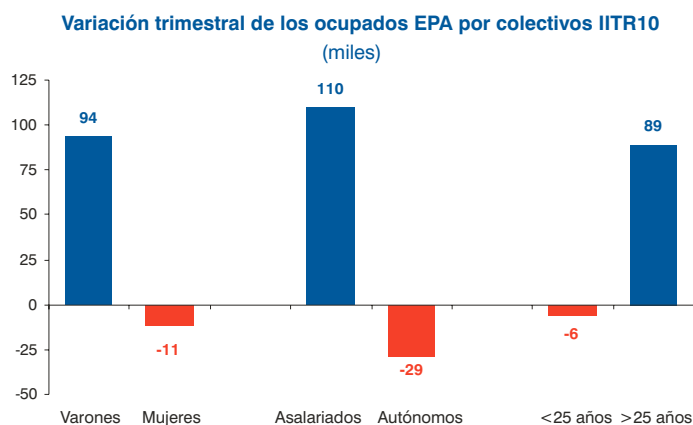

Fuente: EPA (INE)

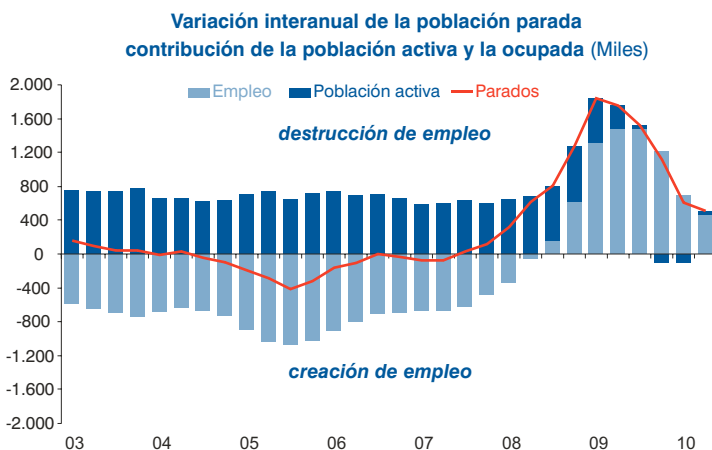

Fuente: EPA (INE)

“Los factores que han provocado el incremento de la población activa son determinantes para el análisis del mercado laboral, ya que se espera que la creación de empleo sea débil en la segunda parte del año”.

Los datos de empleo de la EPA resultan sorprendentes dada la evolución de los registros de empleo del SPEE y afiliados a la Seguridad Social del segundo trimestre, que mostraron una evolución positiva, incluso en términos desestacionalizados, por lo que **se esperaba un mejor comportamiento de la ocupación, enmarcado en un contexto de contención de la población activa**. No ha sido así, por lo que **averiguar las causas de esta divergencia resulta de vital importancia para estudiar el comportamiento del mercado laboral hasta final de año**, dada la desfavorable estacionalidad que caracteriza al segundo semestre y las peores perspectivas de actividad económica ante el impacto del ajuste presupuestario emprendido por el Gobierno.

“El aumento de la población activa se debe a un fuerte incremento de las transiciones desde la inactividad”.

En los últimos trimestres, el “efecto desánimo” derivado de la mala situación del mercado laboral ha acarreado un descenso de la población activa. No obstante, desde el ITR10 la tendencia se ha invertido, incorporándose de nuevo más personas al mercado de trabajo desde la inactividad. **El IITR10 ha registrado la mayor disminución de la inactividad (-99 mil) desde el IITR08 (-111 mil)**. A este aumento de la actividad, derivado de la incorporación de los inactivos, se suma el incremento del número de residentes en España en edad de trabajar, cuya tendencia vuelve a ser ascendente.

“y los inactivos descienden tanto por la caída de los desanimados...”

La evolución de la inactividad en los últimos trimestres sugiere que el grupo de “desanimados” es el principal responsable del incremento de la población activa. Estos inactivos que han dejado de buscar trabajo debido a que piensan que no van a encontrarlo, han registrado su primer descenso desde el ITR08.

De los 115.400 nuevos activos, 78 mil son varones, frente a 37 mil mujeres. Por nacionalidad, la actividad ha crecido entre los nativos y los residentes con doble nacionalidad (+134 mil), mientras que ha descendido entre los extranjeros (-19 mil). Por grupos de edad, destaca el fuerte incremento entre los menores de 25 años (+30 mil). De entre los mayores de 25 años (+86 mil), destaca la disminución del grupo de edad de entre 25 y 34 años, que ha bajado en 64 mil efectivos, siendo el único grupo de edad en el que se reduce el número de activos.

“...como por el efecto trabajador añadido ante la pérdida de renta del sustentador principal del hogar”

Ante el actual panorama laboral, los inactivos deberían verse desmotivados para incorporarse a la población activa, dada la elevada tasa de desempleo, estancada en el 20% y un entorno económico en el que la creación de empleo, si se mantiene en próximos trimestres, será frágil y de escasa intensidad. Este entorno no resulta del todo coherente con el fuerte repunte de la actividad que ha tenido lugar en el segundo trimestre.

Sin duda, la reducción del “efecto desánimo” se ha visto acompañada de un incremento del “efecto del trabajador añadido” ante la pérdida de empleo del sustentador principal del hogar y la proximidad del agotamiento de las prestaciones por desempleo, tras varios trimestres en recesión. Las caídas adicionales en el grupo de otros activos potenciales y en el del resto de inactivos ponen de manifiesto que **amas de casa, estudiantes y otros colectivos inactivos estarían incorporándose a la actividad para frenar el deterioro de las rentas familiares**.

Variación trimestral de la población activa (en miles)

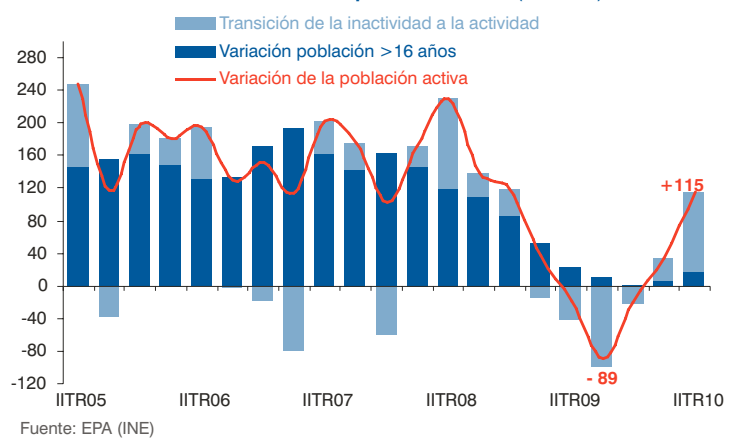

Variación trimestral de los activos EPA por colectivos IITR10 (miles)

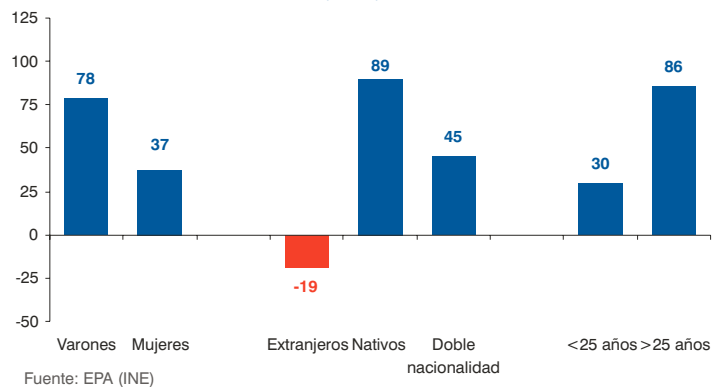

Variación trimestral de la población inactiva (en miles)

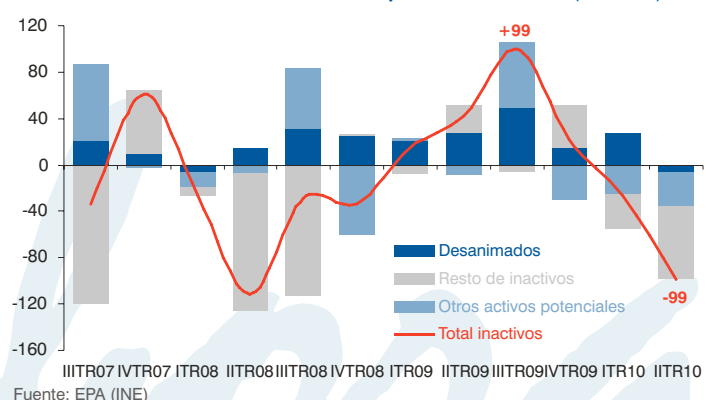

“La tasa de paro de los demandantes de empleo sin relación laboral (20% en junio) puede ser una buena aproximación mensual a los datos de la EPA”.

Una de las principales críticas que pueden hacerse al estudio del mercado laboral a través de los registros de paro es que **los datos que proporciona mensualmente el SPEE no plasman la realidad del paro en nuestro país, puesto que existe una bolsa variable de desempleados que quedan excluidos del cómputo de parados debido a diversas razones.**

Entre estas razones de exclusión se encuentran la nula disponibilidad para aceptar un puesto de trabajo, pero también otras causas como el ejercicio de una colaboración social, estar en situación de ERE, ser un trabajador fijo discontinuo, formar parte del colectivo de trabajadores eventuales agrarios subsidiados (antiguo PER), estar afiliado a los regímenes generales de la Seguridad Social o como autónomo, demandar un empleo específico (a domicilio, teletrabajo, en el extranjero, fuera de la región de origen), demandar un puesto de trabajo con una duración inferior a tres meses, a tiempo parcial (menos de 20 horas semanales) o ser un estudiante menor de 25 años o que demanda su primer empleo si tiene más de 25 años. Como se puede observar, el catálogo de motivos para quedar excluido de la lista oficial del paro registrado es extenso, **por lo que un gran número de analistas de la coyuntura laboral apuntan a la EPA como la mejor fuente para medir el pulso al mercado de trabajo español.** Sin embargo, la EPA se publica con periodicidad trimestral y con un mes de retraso desde el cierre del trimestre, lo que supone una desventaja respecto a los registros de empleo, que permiten seguir la coyuntura con apenas unos días respecto al cierre de cada mes.

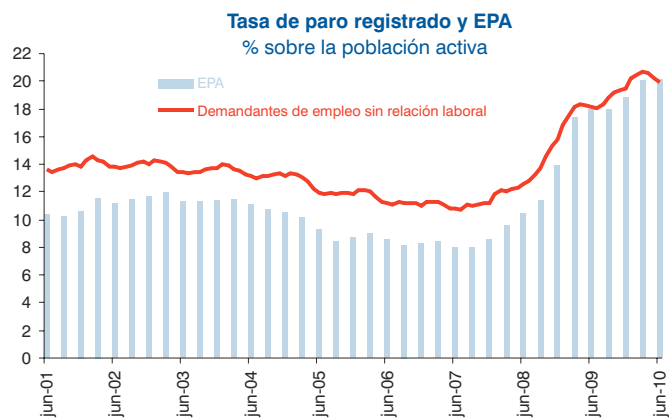

Fuente: SPEE y EPA

Esta diferencia metodológica en la contabilización de los parados explica buena parte de la diferencia entre las cifras de parados registrados y los datos de desempleo de la EPA. De hecho, **si construimos una tasa de paro a partir de los demandantes de empleo sin relación laboral, se obtiene una serie mensual que se aproxima a los resultados trimestrales publicados en la EPA.**

La tasa se construiría excluyendo del conjunto de los demandantes de empleo a aquellos que tienen un trabajo o mantienen una relación laboral mediante un ERE o mediante la fórmula del contrato de trabajo fijo discontinuo. El resultado serían los demandantes de empleo sin relación laboral, que se sumarían al conjunto de los afiliados (que se corresponderían con el total de ocupados) para obtener un total asimilable a la población activa. La tasa de paro se calcularía, por lo tanto, dividiendo el total de demandantes de empleo sin relación laboral entre dicha estimación de la población activa.

**La serie resultante recoge de manera certera los puntos de inflexión de la serie de paro de la EPA.** Dicha similitud es todavía más intensa en los últimos 6 trimestres, por lo que la tasa de paro registrado de los demandantes sin relación laboral puede ser en los próximos meses un buen indicador coyuntural que permita seguir la evolución del paro en términos similares a como lo haría la EPA. **En junio de 2010, la cifra de demandantes sin relación laboral ascendía a 4.489.229 personas, lo cual se corresponde con una tasa de desempleo del 20%, algo por debajo del máximo registrado en febrero (20,5%).**

“El número de prestaciones por desempleo ha crecido un 119% desde junio de 2007 pero un tercio de los demandantes de empleo sin relación laboral carecen de prestación”.

De estos casi 4,5 millones de demandantes de empleo sin relación laboral, **2.976.438 estarían recibiendo una prestación por desempleo en junio de 2010**, frente a las 1.356.084 personas que lo hacían en junio de 2007, lo que ha supuesto un **incremento del 119,5% en sólo 3 años.**

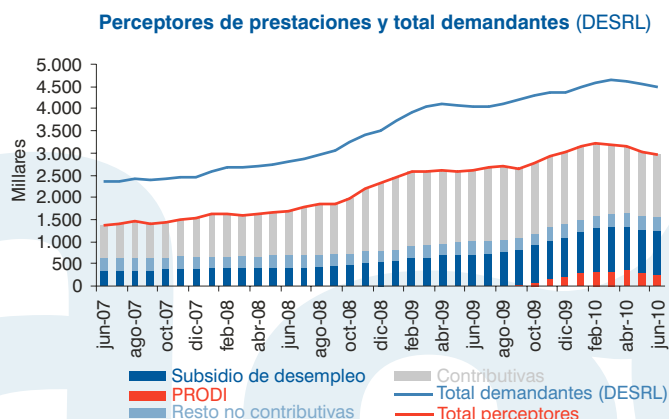

Fuente: SPEE

Este aumento en la cobertura del desempleo se ha producido tanto gracias al mayor número de prestaciones contributivas derivadas de la pérdida de empleo de los cotizantes, como al incremento en el número de prestaciones no contributivas, especialmente el subsidio de desempleo, cuyo número de beneficiarios ha crecido en casi 625 mil hasta superar los 990 mil en junio de 2010, y el Programa Temporal de Protección por Desempleo e Inserción (PRODI), puesto en marcha en agosto de 2009 y que beneficia a casi 245 mil personas que han agotado sus prestaciones y carecen de cualquier renta. **Así, pese al elevado crecimiento del desempleo, en la actualidad el 66,3% de los desempleados cuenta con una prestación, frente al 57,5% de junio de 2007.** Sin embargo cerca de un tercio de los demandantes de empleo sin relación laboral carecen de cualquier tipo de prestación, lo que supone un claro riesgo de exclusión social.

“Las comunidades más meridionales concentran las mayores tasas de paro de los demandantes sin relación laboral, mientras que el Valle del Ebro cuenta con las tasas de paro más bajas”.

Al analizar la tasa de paro de los demandantes de empleo sin relación laboral por comunidades autónomas se observa, al igual que sucede en los datos de la EPA, una **tasa de desempleo superior a la media nacional en las comunidades más meridionales**, encabezando la clasificación en junio de 2010 Canarias (29,1%), Andalucía (27,8%), Extremadura (26,4%) y Comunidad Valenciana (23,5%).

Próximas a la media (20%) se encontrarían la Región de Murcia (20%) y Galicia (19,6%), mientras que el resto de comunidades se encontrarían claramente por debajo del promedio nacional, **correspondiendo las tasas de paro más bajas a las comunidades del Valle del Ebro, Baleares y Madrid**, especialmente el País Vasco (12,7%) y Navarra (14,1%).

“La mayor cobertura por prestaciones se da en el este, el sur y las islas. Las menores ratios se dan en las regiones del noroeste y el centro”.

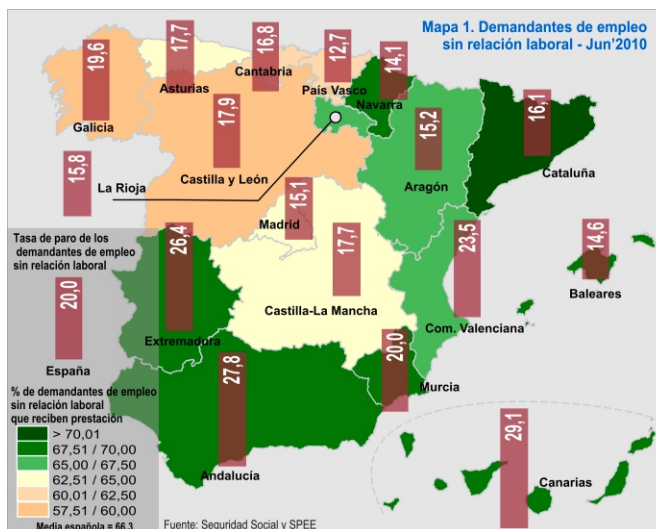

Por lo que respecta a la cobertura de las prestaciones, **Galicia y Castilla y León son las únicas regiones con una ratio de demandantes sujetos a prestación inferior al 60%**. En general las comunidades del noroeste y el centro peninsular son las que presentan una menor cobertura. Por el contrario, el tercio oriental, encabezado por Cataluña, que presenta la mejor ratio (73,6%), concentra las comunidades autónomas con mayor porcentaje de parados con prestaciones, junto con las islas y Andalucía y Extremadura, gracias, en parte, a la prestación a los trabajadores eventuales agrícolas subsidiados (TEAS, antiguo PER).

“Las comunidades con un mayor volumen de paro de larga duración presentan un buen nivel de cobertura de desempleo”.

En relación con la tasa de cobertura del desempleo hay que tener en cuenta la tasa de paro de larga duración, por cuanto aquellas comunidades que presenten un mayor porcentaje de desempleados que buscan empleo desde hace más de un año sobre el total de su población parada deberían tomar medidas que faciliten la vuelta al mercado laboral de estas personas y evitar su exclusión. **Las regiones en las que más ha crecido el porcentaje de parados de larga duración desde el IITR07 son Murcia, Canarias, C. Valenciana y Cantabria**. Estas tres últimas regiones presentan, además, los mayores porcentajes de parados de larga duración sobre el total de la población parada, superiores al 45% (48,9%, 47,5% y 45,8%, respectivamente). **Afortunadamente, todas ellas cuentan con una tasa de cobertura del desempleo por prestaciones sociales superior al 60%**.

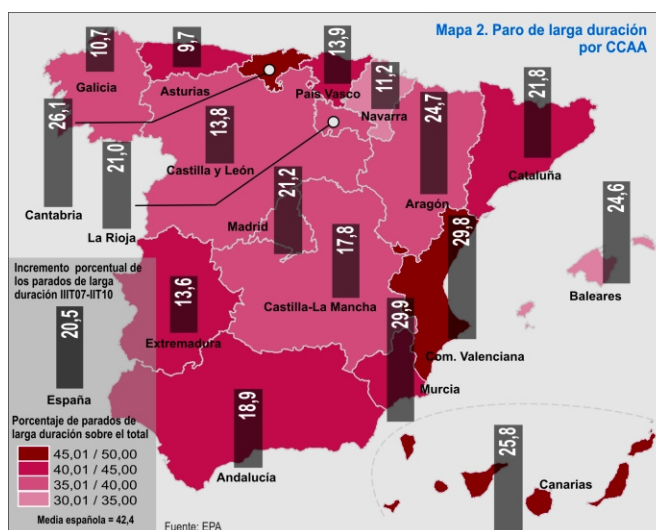

## DESTACADO DEL MES

### Poner en valor la reforma del mercado de trabajo

Entre otros varios, **hay dos elementos que la reforma del mercado de trabajo ha sancionado y que admiten un desarrollo más ágil** una vez que se perfilan los rasgos definitivos de la misma: **la negociación a escala de la empresa y la intermediación laboral** a cargo de las empresas privadas. La EPA del IITR10 no da respiro al paro, **siguen destruyéndose cientos de miles de empleos** cada trimestre, indefinidos y temporales, **aunque los que se crean ya empiezan a compensar a los anteriores en los trimestres más favorables desde el punto de vista estacional**. Ello es así, **gracias a los contratos temporales**. Si una **adecuada instrumentación** de los aspectos mencionados **de la reforma laboral** lograra que en cada empresa la toma en consideración de sus específicas circunstancias económicas evitase el ajuste de plantillas a cambio de la inaplicación de los convenios de sector o nacionales y una más eficiente intermediación laboral lograra encajar en el empleo a un mayor número de parados, podríamos ver los efectos positivos de la reforma laboral antes de lo que creemos.

**José Antonio Herce**. Socio-Director de Economía de Afi